

La intervención humanitaria como tema de tesis y
proyectos de pre y post grado

Las instituciones religiosas expuestas a emergencias

Marie Pigeolet

Estudiante de doctorado de geografía, Universidad Paris 1, Panthéon Sorbonne

Grupo para el Manejo de Crisis y Desastres

25 de octubre 2018



Perú ante los desastres

La gestión de la crisis desde el enfoque
sociológico y local

El rol de las organizaciones religiosas
en el proceso de gestión de
emergencias

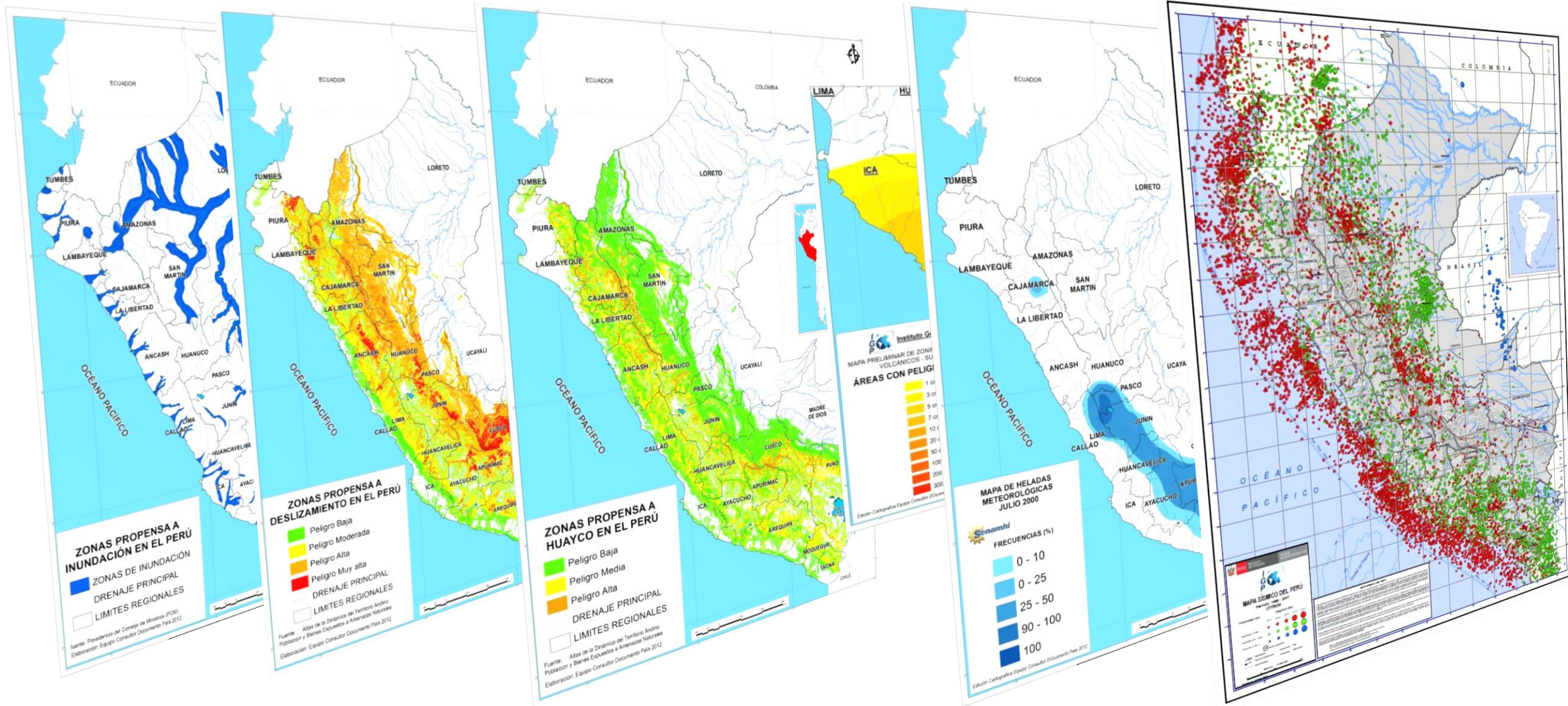

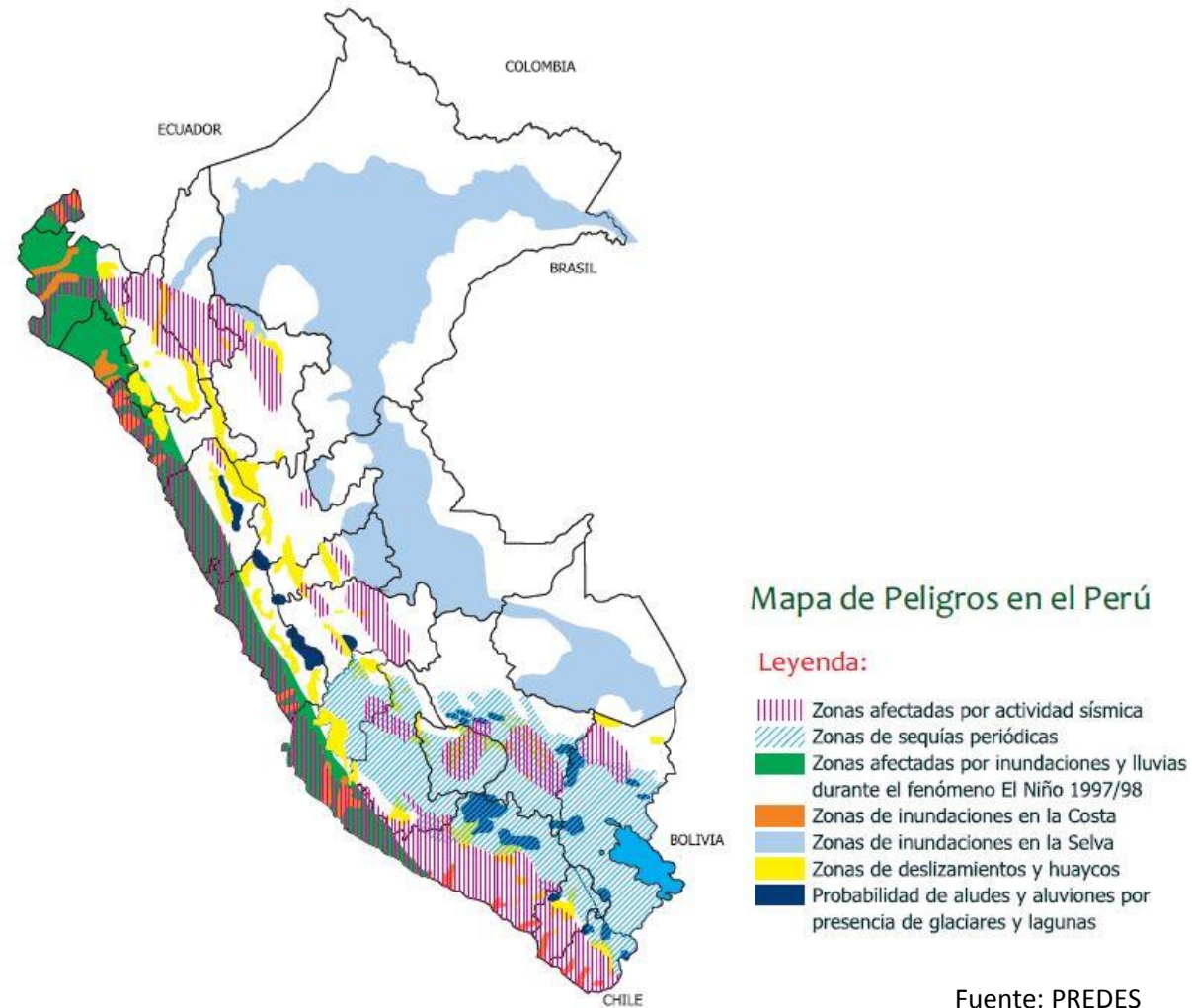

Fuente: PREDES

Riesgo : la posibilidad de perder aquello a lo que se da importancia.(personas, viviendas, bienes, etc.)

localización del peligro y de las perdidas asociadas al desastre en un mismo espacio. La condición de que lo que puede ser perdido es vulnerable a los peligros.

Evento	Lugar	Año	Fallecidos	Afectados	Daños (US \$)
Terremoto	Ancash	1970	67000	3 216 240	530 000 000
Deslizamiento	Piura, Tumbes	1983	364	700 000	988 800 000
Inundaciones (Niño Costero)	Ancash, Tumbes, Lima, La Libertad, Chiclayo, Piura	2017	184	1 800 505	3 100 000 000

Fuente: Emdat.be

Estrategias de gestión de desastres



Funcionamiento del Sistema Nacional de Gestión de Riesgos y Desastres, Ley n°29664 (2011)

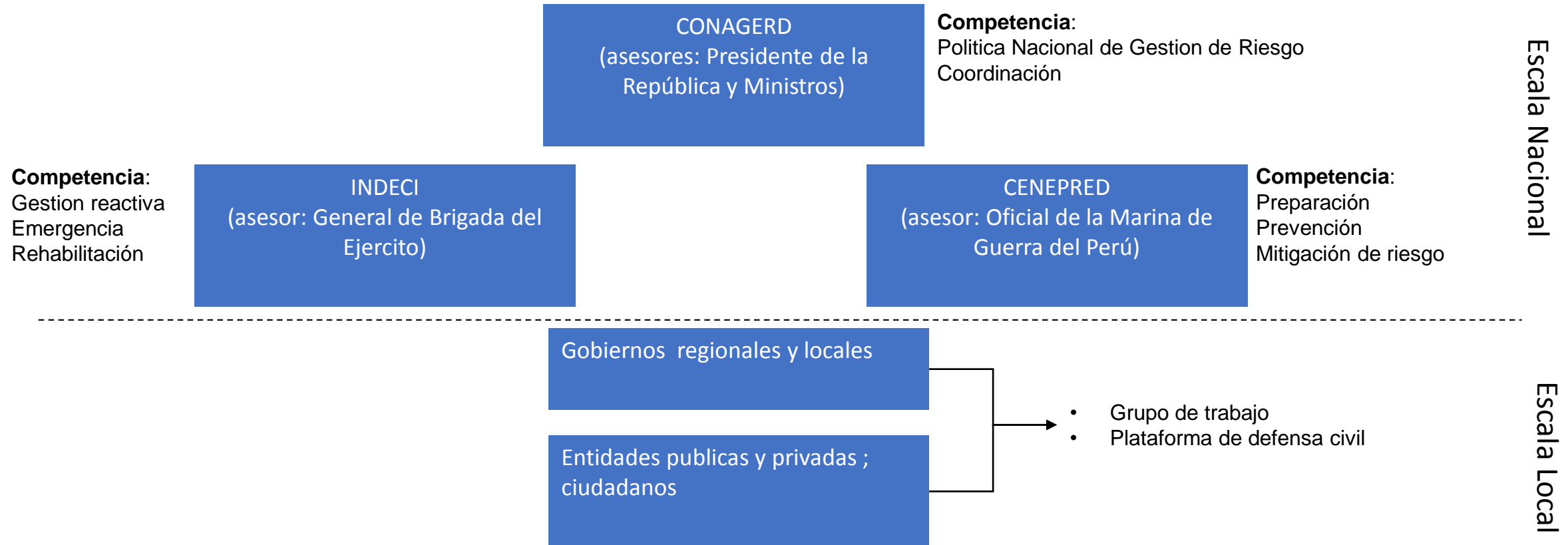

Crisis : “Dificultad de manejar las incertidumbres”; “la crisis somete a prueba a todas las organizaciones, los actores que tienen que enfrentar las situaciones extremas y sus capacidades a cooperar” C. Gilbert, 2018

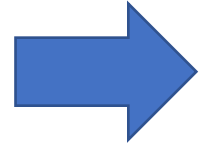

¿Cuáles son las incertidumbres?

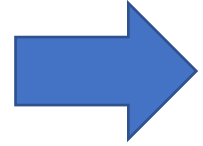

Línea de investigación: multiplicidad de los actores en la escala local ; falta de coordinación

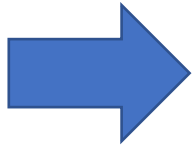

Enfoque de participación ciudadana, primeras respuestas y respuestas alternativas ante la ausencia de un organismo oficial a la escala de un barrio

*“La participación ciudadana se da a través de las organizaciones sociales y de voluntariado, que constituyen la base social de organismos tales como la Cruz Roja Peruana, juntas vecinales, **comités parroquiales**, de instituciones educativas y empresariales.” Ley 29664*

Primeras preguntas

- En una situación real de emergencia ¿Cómo se organizan los ciudadanos?
- En un contexto de una fuerte desconfianza hacia los organismos oficiales ¿a quién se dirigen los ciudadanos ? ¿ A donde acuden?
- ¿Sobre qué conocimientos, normas se apoyan los ciudadanos?

Primeras observaciones en Lima

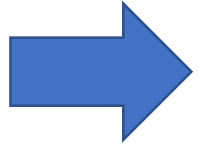

La población demuestra una religiosidad cotidiana

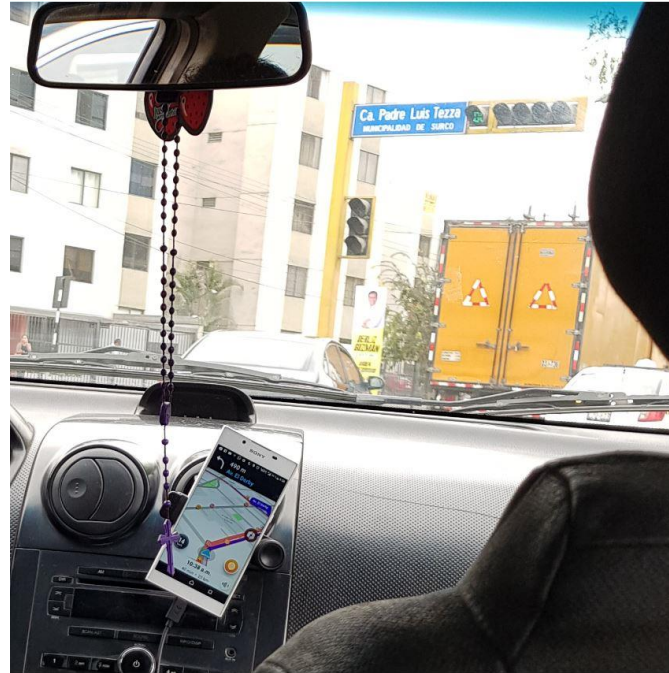

Carte 1 : Densité de lieux de cultes au kilomètre carré dans l'agglomération de Lima-Callao

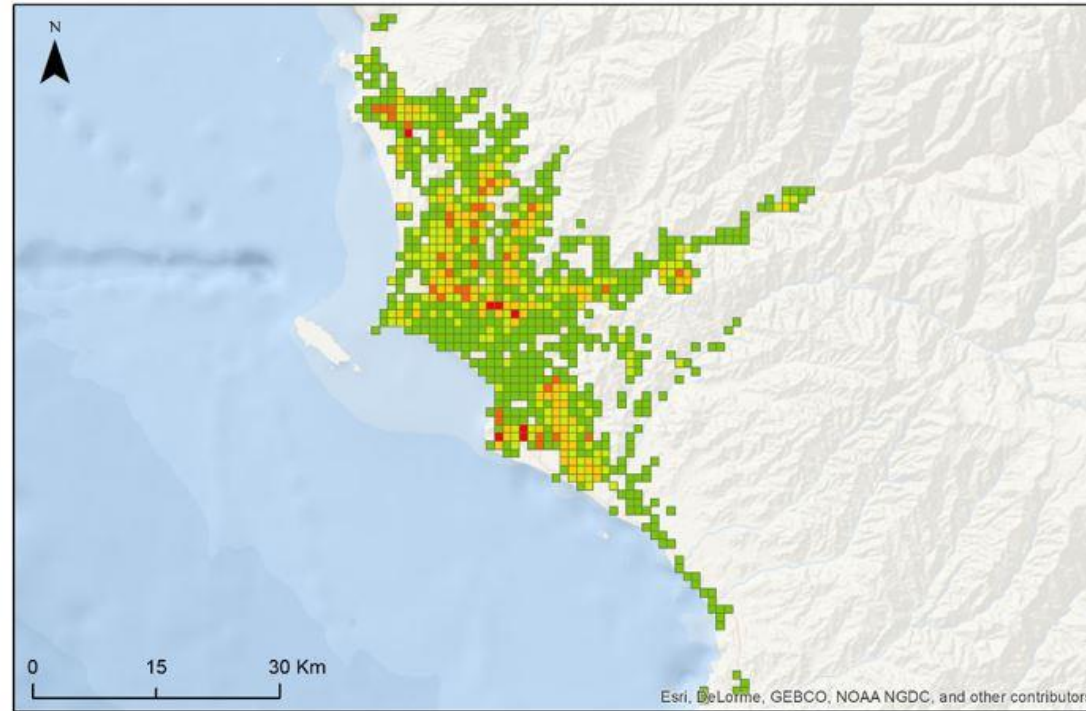

sources: SISFOH 2013, fond de carte Esri
conception: M. Pigeolet, 2018

Legende

maillage_SpatialJoin1

Join Count

Nombre de lieux de cultes



Mapa:
Densidad de los lugares de cultos
por kilómetro cuadrado, Lima-Callao

Estudio de opinión (Vox populi, para la Facultad de Teología Pontificia y Civil de Lima, 2015)
Resultados en porcentaje sobre una muestra de 21 035 024 personas a la escala nacional.



¿QUÉ IMPORTANCIA TIENE LA RELIGIÓN PARA LOS PERUANOS: MUCHA, BASTANTE, Poca O NINGUNA?

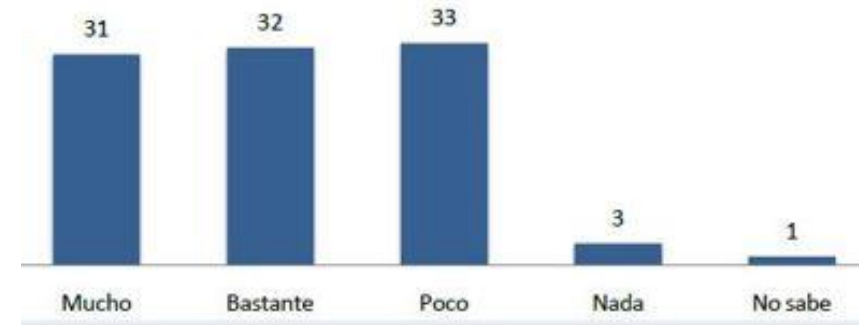

¿CONSIDERA QUE LA IGLESIA CATÓLICA INFLUYE MUCHO, BASTANTE, POCO O NADA EN LA SOCIEDAD PERUANA?

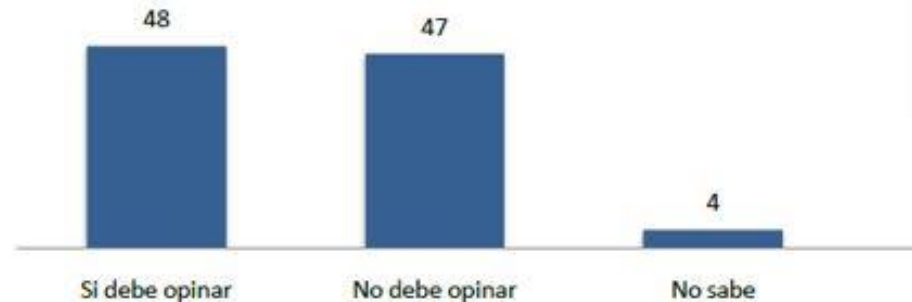

¿CREE QUE LA IGLESIA CATÓLICA DEBE O NO DEBE OPINAR SOBRE TEMAS DE POLÍTICA NACIONAL?



Presencia de actores religiosos en la Red Humanitaria Nacional



Tienen sus propias estrategias de gestión de riesgos y desastres, sus oficinas regionales y locales.
Tienen una gran articulación con diversos actores

Perú ante los desastres

La gestión de la crisis desde el enfoque
sociológico y local

El rol de las organizaciones religiosas
en el proceso de gestión de
emergencias

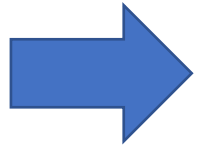

Una fuerte presencia de las parroquias en las primeras respuestas en Chosica y Piura cuando hubo el fenómeno El Niño

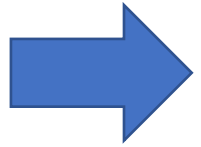

Las parroquias y sus comités contribuyen a la migración de actores para el apoyo de primeros recursos

Hipótesis de trabajo

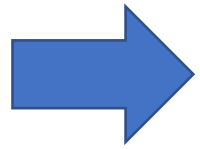

El hecho religioso es un elemento que es parte de las incertidumbres, que podría explicar o definir ciertos comportamientos para manejar una situación de emergencia

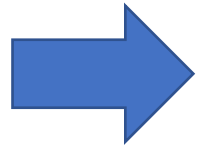

Las instituciones religiosas cumplen un papel importante en la gestión de la emergencia después de un desastre natural

Metodología establecida para verificar las hipótesis

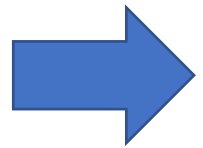

Encuestas; estudio de
opinión

Base de más de 100 encuestas
efectuadas en el contexto de las
procesiones del señor de los
Milagros

Metodología cuantitativa

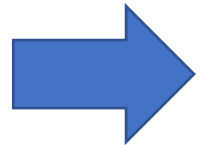

Entrevistas

Actores de la gestión de riesgos y
desastres (INDECI; CENEPRED;
municipalidad) ; Actores de
Organizaciones Humanitarias
Religiosas (Caritas; ADRA; Paz y
Esperanza; World Vision);
representantes de parroquias o de
cofradías que han actuado de
manera espontanea

Metodología cualitativa

Metodología establecida para verificar las hipótesis



Entrevistas

Habitantes de Barrios
Altos; investigadores
antropólogos, teólogos,
sociólogos

Metodología cualitativa



Experiencias adquiridas

Testimonios de la gestión
del fenómeno el Niño
Costero en Chosica y del
terremoto de Ica

Metodología cualitativa



Cartografía

Apropiación del espacio
por las instituciones y
organizaciones religiosas
(ej: Caritas que funciona
según el sistema territorial
de las diócesis)

Metodología cualitativa

Resultados esperados

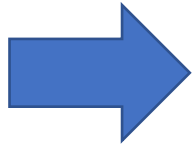

Poner a la luz las capacidades reales de tales organizaciones, conocimiento que puede ser útil para los expertos de gestión de crisis

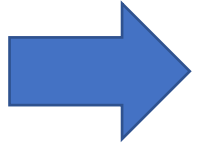

Esquema que puede permitir una clarificación del papel de las instituciones y organizaciones religiosas en la estrategia de la gestión de riesgos y desastres naturales

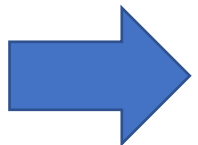

Territorialización de las acciones llevadas por las instituciones religiosas

Perú ante los desastres

La gestión de crisis desde el enfoque
sociológico y local

El rol de las organizaciones religiosas
en el proceso de gestión de
emergencias

Gracias por su atención

Lista bibliográfica

mapas : INDECI, PREDES, ministerio del ambiente

Claval P. (1992), le thème de la religion dans les études géographiques, *Géographie et cultures*, mis en ligne le 16 novembre 2015. URL : <http://gc.revues.org/3501>

Gilbert C. (1992), Le pouvoir en situation extrême. Catastrophes et Politique, L'Hartmann, Paris, 268 p

Hardy S. (2009), Modificar la definición del riesgo para que la investigación sea verdaderamente aplicable. Demostración a partir del caso de Managua, *Trace* [En línea], vol. 56 URL : <http://journals.openedition.org/trace/1436>

Rodriguez Canales, J. M. (2014), tres aspectos de la participación política de la Iglesia, *Revista de Investigación* (Arequipa), Universidad Católica San Pablo, Arequipa, Perú, ISSN versión impresa 2309-6683 ,Volumen 5, 47-62

Pablo E. Perez Mallaína (2005), *Las catastrofes naturales como instrumento de observacion social : el caso del terremoto de Lima en 1746* *Anuario de Estudios Americanos*, 62, 2, julio-diciembre, pp47-76, Sevilla (España)